朝鮮日報
夕刊
十一日(木)
本紙朝夕刊十二面
發行所 京城府太平通一丁目六一 朝鮮日報社

영신환 (靈神丸)

購買票制度를擴張
各種物資消費積極統制
十四年度物動計畫案要旨

【東京電話同盟】昭和十四年度物資動員計畫에對하야는 企畫院을中心으로 陸軍、海軍、大藏等關係各省에서 折衝을거듭하는同時에 計數整理를急히하고잇스므로 近近計數整理가되는대로 最後的으로決定될터인데 右物動計畫은 今年四月부터 來年三月까지 一個年間의 物資需給關係를規定한 綜合的計畫으로 그要目은 如左하다

▲需用
一、軍需用 事變下現在所用及將來에對한 準備로서의資材
二、生產力擴充에要하는 資材、鐵、石炭、電力、알미늄、마네슘、曹達、工業鹽、펄프、自動車等十五品目의 增產에 重點을둠
三、官需用
四、滿洲及北中支國策에따른供給事業機械器具雜品等供給을爲한資材
五、輸出產業用資材 輸出振興을爲하야 輸出產業에必要한資材
六、一般民需用

▲供給
一、國內生產物
二、圓貨圈으로부터移入 石炭、鐵、工業鹽等의移入
三、物資의回收 鐵、銅、鉛類、毛織物類、스크랩等의 徹底的回收
四、在庫品利用 民間의各種在庫品의徹底的調查와利用
五、外國으로부터의輸入
그리고右十四年度物動計畫實施에잇서서는 今後各種物資의 消費統制 特定配給制度의確立 代用品을 積極的으로 使用하는 同時에 購買票制度를擴張할方針인데 更히左記諸方策을 決定하야 同計畫의 完全한 遂行을 期하기로될터이다 卽
一、總動員法의 全面的發動
二、輸出振興策
三、勞務調整對策
四、生產力擴充計畫
等인바 就中總動員法을 全面的으로發動하야 物心兩面의 完全한 總動員體制를 整備하야實行에 遺憾이업기를 期할方針이다

"英蘇同盟"도考慮
첸벌렌首相、下院서答辯

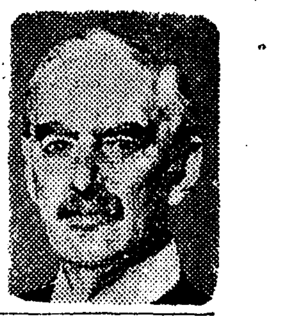

【倫敦十日發同盟】對獨伊包圍陣結成에關한 英蘇交涉은 兩國의 主張에相當한 懸隔이잇기때문에 停頓狀態에 빠젓는데 去八日에 蘇聯側의 타스通信이 英國提案의內容을 發表하엿스므로 英國側도 이에對抗하야 十日 첸벌렌首相으로부터 英蘇交涉經過를 發表하는等 極히 微妙한關係에 잇는바 英國政府로서는各種困難이잇슴에 不拘하고 依然어떠한 形態의 英蘇協定案成立을 切望하고 努力을 繼續하고잇는模樣이다 卽英政府와 極히 가까운 關係에잇는 方面에서 어든 情報에依하면 英蘇交涉에 對한 英政府의 態度는 다음과 가티 要約된다

一、英政府는 모로토프外務人民委員과 포톰킨次長에 五月十五日부터 주네브에서 열리는 聯盟理事會에 出席하야 그時에 英國案에 對한 蘇聯의回答을 提出하는同時에 協定締結에 關한 全權을 委任바더 同地에서 直時協定을 締結하도록 希望하야 全般的英蘇同盟締結이 漸次困難되는데 비추어 蘇聯側은 可及的速히 英國案을 受諾하도록 希望하고잇다

一、시-즈駐蘇大使는 첸벌렌首相이 十日午後下院에서 行한 說明內容을 모로토프委員에게 通達하고 그時에 시-즈大使는 英政府의 眞意를 거듭說明할터이다

一、시-즈大使는 그時 모로토프委員에 對하야 英國提案의內容을 說明하야 同案은蘇聯의 波蘭 羅馬尼亞兩國에對한 保障은 英佛이 前記兩國을支援하기爲하야 實際로 行動을開始한뒤에서만 發動되는것임을 明하야 蘇聯의 疑惑을 一掃하기에 努力할터이다

첸벌렌首相은 十日午後下院에서 勞働黨議員의 質問에 對하야 英政府는 英蘇交涉의 成立으로써「最重大且緊急」한것으로 생각하는 旨를 述하는同時에 英蘇同盟에 關한 成立도 考慮되고잇다고 言明하얏다 (寫眞은 첸首相)

英蘇交涉經過

【倫敦十日發同盟】英蘇交涉에關하야 蘇聯타스通信社는 지난 八日所謂英國의 對蘇提案이라는 것을 發表하야 各方面의 注目을 끌고잇는바 첸벌렌首相은이 에따르는 誤解를 一掃코저 十日午後 下院에서 英蘇交涉經過를 發表하야 英政府의 態度를 闡明하엿는데 첸벌렌首相의 言明要旨는 如左하다

最近莫斯科에서 英政府의 對蘇提案이 發表되엇는데 이가튼發表는 英政府가 現實로蘇聯에對하야 行한提案을 誤解한데基한다고생각한다 英政府는 最近어떤東歐諸國에 對하야 具體的義務를 自進떠맛기로되엇스나 蘇聯에 對하여는 이義務에參加하도록 何等勸誘치안햇다 卽政府는 이가튼勸誘를行하면 必然的으로 어떤 困難한 事情이 發生할것을두려워한때문이다 따라蘇聯政府에對하야 蘇聯도 英國에한것과가튼 聲明을行하야 萬若英佛兩國이 前述의 義務履行에 依하야 戰爭에 휩쓸려드러갈 境遇에 蘇聯政府는 赴援할意思가잇는것을 聲明해달라고示唆한것이다 그런데 이와거의同時에 蘇聯政府는 一層廣汎하고도 强硬한 蘇聯自身의 提案을하여왓다 그러나 이는 英國提案이 한때 回避하려한 重大한 困難을 發生시키지 안흘수 업는것이엇다 따라 英政府는 蘇聯에對하야 여러가지 困難이 存在하는事實을 指摘하는同時에 最初의 原案에若干修正을 加하엿다 英政府는 特히 다음과가튼點에 對하야 蘇聯의 注意를 喚起하엿다 卽 英佛兩國이 이미 義務를 지고잇는 保障聲明에 對하여도 이에 介入하려고 해서 蘇聯에 義務를 지우려고는 全然생각지 안는다는것이다 그리고 政府는 萬若蘇聯이 英佛兩國의 參加를 條件으로서 蘇聯도 이 義務履行에 參加하기를 希望하면 英國으로서도 이에對하야 何等反對하는것이 아님을 附言하엿다 할리팍스外相은 昨九日 마이스키大使와 會見하엿는데 그때 마이스키大使로부터 英佛兩國의 支持가 업시 蘇聯만 單獨으로 義務履行을 하지 안흐면 안될 事態가 發生할 念慮가잇다 이點이 아직 分明치 못하다는 提議가잇섯다 이에 對하야 英政府는 特히 다음과가튼 點에 對하야 蘇聯의 注意를 喚起하고저하야 이에 對한 回答을 바라고잇는中이다

參謀總長宮殿下 御參內

【東京電話同盟】閑院參謀總長宮殿下께서는 十一日午前九時四十五分 宮中에御參內 天皇陛下께 拜謁御所管事項에 關하사 奏上同十時五十五分 御退出하셧다

板垣陸相參內

【東京電話同盟】板垣陸相은 十一日午前十時五十三分 宮中에參內 天皇陛下께拜謁 所管事項에 關하야奏上 御下問에奉答한後同十一時十分退下하엿다

事變下의朝鮮農村經濟
農產物價一割高에
農家生活必需品은六七割昂騰
⑤ 李勳求

무릇 個人經濟에 잇서서도 自己가 파는 物件의 갑시 빗사고 남에게서 사는 物件의 갑시 헐하면 그사람의 經濟는裕足할것이요 이와 反對의 境遇는 또한 그러타 朝鮮農家도 各個의 農家 또는 朝鮮農家全體가 그生產物로 파는것의갑시 高價하고 農家가 必需件으로 사는 消費品의 價格이 低廉하면 農家의 經濟는 裕足할것이다 그러나 農產物의 價格은 比較的低廉하고 農家必需品의 價格이 高價하여왓다 元來 農產物은 大槪가 原料에屬하고 農家消費品은 大槪가 다加工品이기 때문에 農家가 사는것은 빗사고 파는것은 싼 傾向이 잇서왓던것이다 그러나 近年처럼 이傾向이 顯著한 것은 그 類例가 드물다고하여도 過言이 안일것이다 그러면 具體的事實을 보건대 周知하는바와가티 政府에서는 各種의 防止政策을 實施하야 物價의 統制에 非常한 努力을 하여왓다 그럼에도 不拘하고 事變以來 一般物價는 漸漸騰勢를 示現하여서 지난四月中 京城商工會議所調查課調查에 依하면 京城卸賣物價는 事變前에 比하야 三割八分의 騰貴를 보게되엇다 또 總督府文書課 調查發表에 依하면 今年度一月中 京城 大田 木浦 大邱 釜山 平壤 新義州 元山 淸津等 九個都市에서의 小賣物價는 調查品目 九十四品의 物價指數의 總平均은 事變初年 卽昭和十一年을 基準으로하고 一三九、八로 昂騰되엇다고한다 그러나 이小賣物價指數의 內容을 詳考하여보면 穀類가 一一二、七 肉類가 一二五、四、飮料及調味料가 一二二、四、蔬菜及 果實類가 一三四、九、衣料品及身廻品이 一七二、一 燃料가 一四九、一 雜品이 一六五、七로 되어잇다 또穀類中에도 朝鮮農家生產物로 가장重要한 所謂 朝鮮白米는 一二三을 平均하여서 그指數가 一〇九、一에 不過하엿다

上記한바의 事實로보면 事變以來 朝鮮農家의 生產物은 그 價格이 比較的 오르지안코 農家가 消費하는 物品은 놀날만큼 高價하여진것을 一目瞭然하게 알수가 잇다. 卽穀類中特히 重要한 米穀은 九分一厘의 上騰이 되엿슴에 不拘하고 農家必需品인 衣料及身廻品은 七割二分一厘 燃料는 四割九分一厘 雜品은 六割五分七厘가 昂騰되엇다. 이것으로 조처보면 朝鮮農家는 事實에 事變中 產物을 싸게 팔고 自己 所用品을 비싸게 사지안흐면 안되게되엇다 또 그程度가 前述한바의 數價差로 因하야 潤澤하게될 農家의 收得을 減殺하고도오히려 남음이 잇게되엇다

이와가튼 事實을 보면 朝鮮農家經濟는 입을것을 입지안코 卽衣料及身廻品의 購入을 斷念하고 또 日常所用되는 雜品의 買入을 中止하지 안는限 더욱 困難할것이다. 그러나 人間生活에 잇서서 衣服의 使用을 長期에 亘하야 全然中止나 廢止하기는 不可能한 일이다. 그러므로 物價統制政策에 잇서서 이方面에 特別한考慮를 하여서 農家必需品價格의 昂騰을 抑制하지 아니하면 아니될것이다. 그리하여야만 農村經濟의 振興을 볼수 잇슬것이요 農家經濟의 更生을 볼수가 잇슬것이다. 農產物中 白眉인 米穀의 價格이 一割未滿의 上昇에 對하야 衣料及 雜品이 六七割이나 昂騰된것은 農村經濟에 莫大한 打擊을 주는것으로 農家生計가 成立치 안흘 수가 업다. 어떤 方法으로든지 이는 農村의 經濟的不況을 防止치아니하여서는 아니될것이다.

上述한바의 具體的事實로 보아 近年에 農價高로 因하야 農村經濟가 比較的潤澤하여젓다는 一部論은 正鵠을 일흔 似是而非論인것을 알것이다 그리고 農村經濟의 振興을 爲하야는 또 徹底하게 物價를 統制하야 現下에 잇서서 擴充生產品의 價格을 保障치 아니하여서는 農村經濟의 振興과 農民生活의 安定을 期치 못하기가 어려울것이다. 그리하야 以上은 農村不安의 原因의 一表現이라고는 할 수 잇다. 그러나 만일 直接이 아니면 間接으로라도 아조相關이 업는것이 아니라고할수가 잇는 農村不安의 一面은 小作爭議가 잇는것으로 더욱 나타난다 그러므로 이農村振興과 農民生活安定上 一種의 癌이라고할수잇는 小作爭議問題를 論하여 보기로 하겟다

湖河津、寺莊附近서 敵九個師를殲滅
山西戰線서는臺懷鎭에肉薄

【漢口十一日發同盟】十日朝來壓縮된包圍陣에서 捕捉殲滅戰으로 移行한 我各軍은 西大別山西部山岳地帶 여기저기서 方途를일코 潰亂中의敵縱隊를 捕捉하야 壯烈한殲滅戰을 展開하고잇는데 敵의 遺棄死體는 累累하야 酸鼻를 極하고잇다 風은 江北의新戰場을 휩쓸고잇다 我中支軍當局은 十一日 午前十時半同方面의 戰況에關하야 다음과가티 發表하엿다

襄陽東北方地區包圍圈을 壓縮하고잇던 我軍은九日夜부터 十日朝에걸처 湖河鎭 寺莊의線에서 混亂逃避하려는 敵九個師를 捕捉하야 이에 殲滅的 打擊을 주고 更히 包圍圈內에잇서서 統制를 일코 헤매는 敵軍을 殲滅하고잇다 湯恩伯의 第三十一軍司令部도 包圍圈內에 잇는모양으로 그參謀等으로서 我軍에 捕捉된者 降服을 軍門에乞하는者가 續出하고잇다 이미 我軍에鹵獲된 敵師團의 番號는 如左하다

三十二 二十六 五十六 五十 九 八十一 百二十二 百三十三 百三十六 百二十七各師

【〇〇十一日發同盟】台懷鎭을 目指하고 一路猛進中인 久世部隊主力은 十日午後드디어 台懷鎭前面의要地瓦廠、金崗鎭을占領하고 第百二十師約二千의敵을 殲滅하엿다 金崗鎭의名刹淸凉寺와 [illegible]閣寺、日照寺의屋上에는 日章旗가 飜飜하고잇다 金崗鎭의 戰鬪는 極히 激烈하야 我軍은 戰死將校一 下士官一 負傷兵數名을 내엇다 敵은 峻險한 山속에서 끝까지 抵抗하다 多數의 武器彈藥遺棄死體를 버리고 겨우便衣로變服하고 遁走해버렷다 牧野部隊는 馬家莊의 殘敵을 掃蕩하야 敵多數를 捕虜로하고 更히十一日未明 石咀南方地區로부터 河北村、沙口村을 向하야 南中가티 殘敵을 차저 猛攻을 繼續하고잇다 이리하야 五台山、台懷鎭을中心으로한 我包圍陣은 極度로縮小되어 台懷鎭陷落은 目睫에 迫到하엿다

湖河鎭寺莊附近 敗走敵을殲滅

【〇〇十一日發同盟】襄陽東北方三十키로의 河南省境의 要衝湖河鎭、寺莊附近에서 敗走中의 敵九個師를 捕捉殲滅한 我某部隊는 田近藤 古閑 三浦 角田 川村、林의各部隊는 九日밤부터 十日까지 이를完全히 包圍殲滅하엿다 敵의遺棄死體는 文字그대로 附近一帶의 山河를뒤덥고 〇〇河는 피로물들은 狀態이다

伊太利皇帝
獨逸御訪問說

【羅馬十日發同盟】伊太利皇帝에마누엘三世께서는 이번獨伊軍事同盟成立을 機會로 獨逸을御訪問하시리라는 風說이잇는데 政府側에서는 이點에對하야는 아직何等의決定이업다고 말하고잇다 政府側이否定함에도 不拘하고 政界에는 今月下旬又는 來月初에 에마누엘三世의 獨逸正式御訪問이 實現可能性이잇다고밋고잇는이만타

伊太利組合議會
海軍豫算案可決

【羅馬十日發同盟】伊太利組合議會는 十日政府가提出한 海軍豫算案을 可決하엿는데 右豫算審議에 際하야 海軍次官카바냐리提督은 伊太利國防에 對한 海軍力의 必要를 力說하고 昨年度豫算이完成한 時의 伊太利海軍陣容에 對하야 如左히說明하엿다

强力한海軍力은 伊太利國防과 强固한伊太利帝國을 建設할 前提條件이 되는것이다 昨年度海軍擴張計劃은 이미實施되엇는데 或은完成段階에잇는바 이로써伊太利海軍은 來年에 諸艦艇을 가지게된다

一、三萬五千噸級主力艦四隻 一、二萬六千噸級改裝主力艦四隻 一、武裝巡洋艦一九隻 一、最新式設備의快速巡洋艦一二隻 一、最新式設備의驅逐艦六〇隻 一、水雷艇七〇隻 一、潛水艦一〇〇隻以上 一、快速水雷艇隊數艇隊

유고攝政
羅馬에御着

【羅馬十日發同盟】유고슬라비아攝政 파울殿下는 올가妃殿下와 同道 마르코비치外相을 帶同하고 十日午後九時四十五分 베오그라드府로부터羅馬 中央停車場에到着하엿다 驛頭에는 伊太利皇帝 에마누엘三世陛下를 비롯하야 伊太利皇族 뭇솔리니首相以下各閣僚各國外交官이 出迎하엿다

유고外相
뭇首相과重要會談

【羅馬十日發同盟】유고슬라비아攝政 파울殿下의 羅馬訪問에陪行하야 再次伊太利를 訪問한마르코비치 유고外相은 十日午後四時 베네차宮에 뭇솔리니首相을 訪問하야 챠노外相도列席約五十分間 現下의國際情勢에 對處할 伊、유關係調整에 關한 重要協議를 行하엿다 유고슬라비아는 이機會에 獨伊樞軸과의提携를 强化하야 伊유國交를 明確化하고저 兩國間에 新協定을 締結하리라는 說이잇다

極東防衛問題로
英艦隊司令長官會議

【倫敦十日發同盟】데일리텔레그라프紙海軍記者는十日紙上에서 스에즈運河以東의 英艦隊司令長官 及支隊全部가 近近新嘉坡에 會同하야 一旦有事之際에 取할極東防衛共同戰略을 樹立할 重大協議를行하기로되엇다 스에즈運河以東의 海軍司令長官會議는近年定期的으로 行해지나 緊迫된 現下 國際情勢에 鑑하야 今番會議는 特히 重視된다 그리고 出席者의 顏觸은 如左하다

▲支那艦隊司令官 노-블大將 ▲支那艦隊마라司令官 [illegible]少將 ▲東印度艦隊司令長官 [illegible]少將 ▲濠洲艦隊司令長官 [illegible]少將 ▲新西蘭艦隊司令官 [illegible]少將

時事解說
國民政府의公債續發

國民政府는 事變以來로 經濟的中心地인 北中南支의重要地域을 喪失하야 關稅、鹽稅、統稅等의 租稅收入이 激減되어 新稅、增稅에依하야 財源調達에 奔走하고잇스나 元來 稅收源이 極히貧弱하므로 그額은 그다지크지못한모양으로 自然其大部分을 公債에 依하고잇는것이라 한다.

事變當初에 國府에서는 救國公債、뒤이어 民國廿七年金公債(一千萬英磅)、廿七年 國防公債五億元을 發行한것은 周知하는바인데 最近다시 巨額의新公債를 發行하기로되엇다。卽 建設公債六億元을 漸次的으로 發行하기로될 모양이다。

建設公債는 四月과八月에 軍事公債는 六月과十月에 各各分割하야 三億元式發行하는데 前者는 [illegible] 後者는 [illegible] [illegible]。二十五國年 債券는 [illegible] 五年에 [illegible] 利率은 모두六分이다。그目的은 다시말할것도업시 西南、西北의 建設과 第二期抗戰에 要하는 軍費調達이다。

◇

그런데 그러치안어도 減殺되고잇는 法幣、[illegible] [illegible]事業에 아직擔保餘力이 남어잇는지 도이러한公債를 [illegible] 民間에 消化시키려할때 [illegible]消化에는 [illegible] 하야 公債를 [illegible] 가까운[illegible] 이니 事變以來의 公債發行額이 四百元을 [illegible] 三億元을 合하야 廿億元에 達하야 「인풀레」는 생기지안코잇는모양이다 그리고 現在의 紙幣發行額은 廿億元보다 더 늘어나고잇다한다 (今年 의國府財政總額은 廿八億五千萬元)

波蘭外相과會談
포外務人民委員部次長

【와루쇼十日發同盟】안카라訪問을 맛친 蘇聯外務人民委員部次長 포톰킨氏는 十日午後一時부터 벡크外相과 約一時間半동안會談한後 駐波蘇聯代理大使리스三프氏를 帶同하고 十日午後四時四十五分 와루쇼發莫斯科로 떠낫다 벡크、포톰킨會談後 폼무니케가 發表되엇는데 콤무니케는 今番會談은 全然 非公式인旨를 如左히 述하엿다

蘇聯外務人民委員部次長 포톰킨氏의今番와루쇼訪問은格別한公式的性質의것이아니라 포톰킨次長은 다만 부카레스트府로부터 莫斯科로 가는途中 와루쇼를 通過한것이다 따라 벡크、포톰킨兩氏의 會談은 非公式으로 一般問題에關하야 友好的 意見交換을 行하엿슬뿐이다 今番의 벡크、포톰킨會談은 波蘭의 態度에 何等變化를 주는것은 아니다

南總督
各相을歷訪

【東京電話同盟】滯京中의 南朝鮮總督은 十一日午前十時 文部省에 荒木文相 同十一時 厚生省에 廣瀨厚相 同三十分內相官邸에 木戶內相을 各訪問하고 內鮮關係事項에關하야 要談한後 正午拓相官邸에 小磯拓相과 午餐을 함께하엿다

重慶空爆死傷者
三千二百三十餘名

【香港十一日發同盟】重慶空爆死傷者數는外國通信에依하면 四千人及至 七千人이라고 傳하는바 今日 三란스와 來電에 依하면 國民政府의 右死傷者公式統計는 十日現在로 死者一千六百三十名 負傷者 一千七百名이라고하나 兵隊와警官은그 選을 要하는데 兵隊와警官은 그러치안타 許可된期限은 六個月로 어미重慶에잇는外交官과 外國記者는 下附를바덧다

그리고 空襲後 一週間이되엇스나 屍體는 分이 아직못나지못하야 國府에서는 屍體一個에對하야 五元式賞與를주어 人夫를 督勵하고잇다

重慶一般市民에게 强制退去를命令

【香港十一日發同盟】重慶來電에依하면 我空爆後의 對策에 汲汲하고잇는 國府行政院은 十日重慶退去勸誘案에 條件을決議하고 今後一般市民에 對하야 强制退去를 命하기로되엇다 特히老幼婦女는 全部退去命令을밧고 官吏도 自己所屬의 官廳이 市外로 疏開하고잇슬時는 全部退去하게 되고 滯留하려면 同委員會許可를 要한다 (全體無事疏開하엿다)

駐米蘇大使更迭

【莫斯科十日發同盟】蘇聯最高會議幹部會는 十日駐米大使更迭을 發表하야 트로야노프스키大使後任으로서 現駐米大使館參事官 우만스키氏를 大使에昇任할旨를 發表하엿다 우만스키 新大使는 一九〇二年生으로 今年三十七歲의 新進外交官이다 一方 트로야노프스키前大使는 스탈린書記長의 多年間 信任하고잇는터이며 주어 一部에서는 氏의 外務人民委員就任說도 傳하고잇다

浙江省中部要衝
金華敵司令部를猛爆

【〇〇基地十日發同盟】吉田部隊의 鷲〇機는 十日朝十時 浙江省中部의 要衝金華를 急襲하야 敵司令部에 損害를 與하고 (全機無事歸還하엿다)

米陸軍新參謀總長
마샤代將南米에

【紐育十日發同盟】크레그大將의 後任으로 米國陸軍新參謀總長으로 決定된 마-샤代將(少將과 大佐中間에 位하는階級)은 十七日七名의 陸軍高級將校를帶同하고 巡洋艦낫슈빌號에 搭乘南米訪問의 길을떠낫다 米陸軍首腦一行의 南米訪問目的은 汎米軍事提携强化에잇다고한다

人事·集會

▲吉田浩氏(北支開發會社理事)十一日午後二時京城驛着列車로入京 午後四時 十五分『아카쯔긴』로 出發

八面鋒

◇英國이 蘇聯의 軍事同盟締結을 拒否햇다고 西部作戰上 獨逸과 接近하리라고。
◇資本主義의 英國과 共產主義의 蘇聯이 合作할 理가 적지만 그러타고 파시스트獨逸과 接近한다는것도 밋기 어려운 말。
◇敵本主義론資本主義、共產主義의 合作도 可能、共產主義 파시즘의 連絡도 可能。
◇그러나 리트비노프의 退却이 世界革命期에 入한 蘇聯의 新政策에 依함이라하면、
◇獨逸과 妥協하야 自國을 擁護하라는 消極策은 아닌듯。
◇딴지히問題 解決次 獨波英佛伊 國際會議說。
◇利害가 相反되는 兩國間에 調和가될 理는 萬無。
◇歐洲火藥庫로서의 딴지히와 回廊의 存在는 不變。
◇봄비가 크게와서 내마나 灑水로세。麥作、畓作에 豐年의 兆。

今日夕刊四面

小兒良藥に 樋屋奇應丸
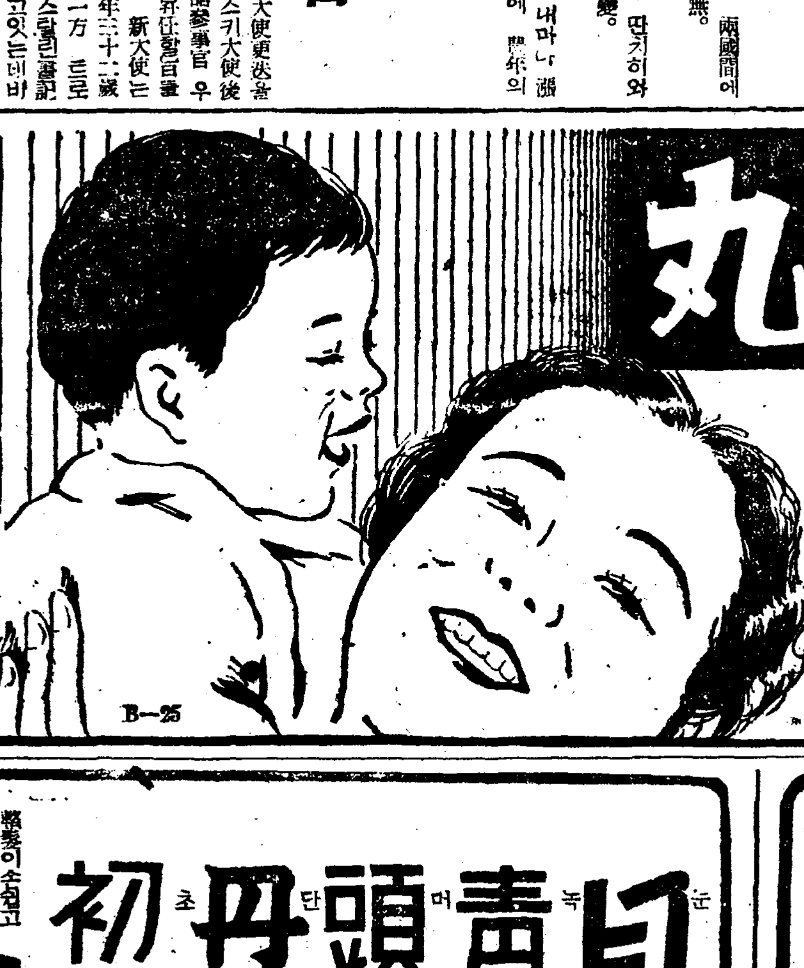

新東亞의 母親께드림
나으라 만히 기루라 큰큰케
東亞의成長을目標로하고 健兒를만들믄母親의任務 救急、治病、保健의 良藥一粒을 加할때마다 病兒、弱體兒를 新生의 健康에 힘찬發育으로引導합니다
이러할때에! 덱여주십시요
잔기、회、發熱時 젓안먹고、밤에울때 경련、氣絕의急한때 消化不良과胃腸障害 吐乳、靑便、胎毒에 우두、홍역할때 弱質로타고난小兒에
가짜가잇스니 마-크에注意
藥價 二十錢 三十錢 五十錢 一圓 二圓 五圓 十圓 外에 徑用包 一圓
大阪天滿橋 本家 樋屋合資會社

胃腸 主治 下痢と腹痛に 一道丸
弱한胃腸을蘇生시키는專門藥입니다 二十錢부터 大·小人用有합

目に靑葉! 頭に丹頂の初夏美!
(눈에 녹엽 머리에 단정의 초하미)
整髮이완전하고 頭髮에 푸지안코 鮮潤하고 香氣가 高尙하며 携帶에又便利
과리-製보다優秀한 丹頂チック
[illegible] 專賣特許
金鶴香水株式會社製品

마침내香水一씨는입니다
金鶴香水
丹頂化粧品本舖

結核 免疫元 AO
AO의特長
一、特殊藥劑의特殊作用……免役作用旺盛
一、多價의구친임……實用效果大
一、過敏症을全혀일으키지안음……副作用絕無
一、免疫元의吸收를妨害하는 物質無함……異物作用업고 吸收容易
一、純粹한免疫元으로됨……抗病力强盛
一、完全한自然免疫作用에의한 藥劑의 免役有效成分……絕對無危險
一、菌의免疫元性을害하는 何等의處理도밧지안음……免役元의 自然性保持
一、效力試驗(家兎의人工眼結核을治癒시킨實驗)을 지나서市販함……效能不變
AO의適應症
肺結核、眼科結核、肋膜腹膜炎、皮膚結核、外科結核、特히初期肺結核、及眼科結核、喘息等에對해서 著効잇는事實이 證明됨
潛伏結核、淋巴腺腫、虛弱體質、結核疑症、特히 小兒男女靑少年等에對해서 體位增强을爲하야 應用되고 效果顯著함도證明됨
AO의質疑應答 AO에關하야 또는結核의質問에는 懇切迅速히 醫事部에서應答함
(解說贈呈) 發賣元 須美商店 大阪市東區北濱町四丁目四〇番地

農村振興運動을擴大强化

今後各部落을單位로 共勵團體를整備

振興會幹部의訓練에注眼、共同施設도擴張

農林局長、各道에通牒

농촌진흥운동은 벌써 실시된지 육년을 지낫는데 최근의 시국에 대처할 이운동의 사명과 자조공려(自助共勵)의 시기에 드리간 현상에 비추어 이운동에 관한 부락공려의 중추가될단체의 기초를 확립하야 어데까지 철저한 효과를 실시하는것이 가장 긴요한 일로되어잇스므로 총독부에서는 이번 종래의 갱생계획의 개별지도방침과아울러 금후는 한부락을 단위로하는 진흥회등 공려단체의 정비강화를 도모하기로되엿다 이리하야 산업부 농림국장으로부터 각도지사에게 통첩을 띄웟는데 그 통첩의 요목은 대개 다음과 갓다

一、부락을 단위로 진흥회등 공려단체에대한 지도방침

(1) 갱생계획을 실시하고잇는 부락진흥회에대하야 시지도

(가) 진흥회장과 간부에대한 훈련을 한층더 철저히할것

(나) 각종사업장려 시설과사업을 자주적으로 하게할것

(다) 월례회(月例會)를 활용할것

(라) 공동시설과 공동사업을 확충할것

(마) 부락단위의청년 부인단체의 활동을 촉진할것

(2) 갱생공려계획을 실시하고잇는 부락진흥회에 대한지도

(가) 부락시를 정비하야 완전한활동을기할것

(나) 식산계(殖産契)를 설치하야 판매 구매와 이용사업을 확충할것

(3) 일반진흥회에 대한 지도

(가) 아직진흥회가업는곳은 속히 이를설치할것

(나) 진흥회단위로 철저히 최강의회의를 적당히열것

二、부락을단위로하야 설치된 단체의종합

(가) 부락단위의각종공려단체는 사정이허락하는대로 진흥회에 통합할것

(나) 이운동에관한 부락총대

盟邦의獨新聞使節一行入京

朝鮮神宮에參拜한뒤 總監訪問·劇的交驩

밤에는各新聞社代表招宴에

방공(防共)의 맹방(盟邦) 독일의 신문친선사절 「리하르트·벨스터」 일행 열두명은 회장이하 일행 십삼명은 서모(西毛)총령사 이하 수원을떠나고 신일밤오후 한시삼십오분 경성역착렬차로 기왕성하게 경성에들어와다 일행은 곳자동차로 조선신궁에참배하고 총독부로 대야(大野)정무총감을 방문하야 약반시간동안 여러가지 이야기를 한다음 창덕궁(昌德宮)에사후하고 중촌(中村)군사령관을 그관저로 방문한후에 조선『호텔』에 들어 경성에잇는 신문기자단과 회견하엿다 밤에는 경성의 각신문사에서 초대하는 명월관의 만찬회에 참석하야 맛잇는 조선음식을 대접밧는다 그리고 일행은십이일 조선지원병 훈련소와시내교동(校洞)소학교 이왕직 아악부(雅樂部)등을 시찰한다음 십이일오후 세시오분 경성역발렬차로 일로신경(新京)으로떠날 터이다 (사진은 경성역에 내린일행과 총독부에서 대야정무총감과 회견하는광경)

書籍에서본朝鮮을 實地로보니참아름답다

途中에서 本社記者와一問一答

방일친선 독일신문기자단일행 십삼명은 십일일 이른아침 부산(釜山)에 상륙하야 오전여섯시오십분발 『아까쓰끼』로 부산을 떠나 오후한시삼십오분 경성역에 내렷다 일행은 열세명인데 단장인 예비해군대장이오 일독협회장인 『리히르트·벨스터』씨는 도중까지 마중나간 기자에게 독일인다운 솔직한어조로 다음과가튼 이야기를 들려주엇다

일본에와서 절실히 느낀것은 서양의 물질문명을 바다드려 가지고 이것을 외전히 자기것으로 만드는한편 일본고래의 정신문명을 존중하고 잇다는점이다 조선은 어떤어청이나 서적으로만히읽어잘알고잇섯다 이번에 기어히 훌륭한예술품을 가지가지로 구경하고십다

사진도 나오고 기후도조타 오늘은 공교롭게 비가 와서 유감이다

긴밀한 요즘 유로바의 정세에 대하야 어떠케보느냐고 질문을 하자 여페잇던 부단장 『페-터·켈바-』씨(『베스트·도이췌』 주필)는 다음과가티말하야 독일국민의 굿든신념을말하엿다

영국이 어떠케나오던 소련의 외무인민위원장 『리트비노프』가 그만두고 『모로토프』가 나오던말던 독일의 외교정책에는 변함이잇을리업다 독일의 외교는 나치스 세계관파 잇

"진절머리나는外國語講座"

朝鮮人側라디오聽取者嗜好調査表

체신국에서는 조선인 "라디오" 청취자의기호(嗜好)상태를조사하기위하야 조사표를 만들어 청취자에게 배부하고그보고를구하엿든바 지금까지 회답온것이 총수 의청취자리인 이천구백오십사인으로 그결과는 다음과 가튼경향을 보이고잇다

▲조하하는것

一、유행가 二、조선어뉴-스 三、야담 고담 四、라디오드라마 五、만담 六、(劇) 七、국어뉴-스 八、기상통보

▲실혀하는것

一、물리서팔강좌 二、일어강좌 三、지나어뉴-스 四、영어뉴-스 五、비파 六、영어강좌 七、영시(詠詩) 八、지나어강좌 九、내선연락 一〇、장단 재담 화 九、아동시간 一〇、수양강좌

防護團服입은强盜

一夜三處를襲擊

始興郡下의覆面强盜事件

설일 영등포경찰서관내에는하룻밤사이에 안내를바더가며 연거퍼 세집에나 칩입한 방호단복의 복면강도가잇섯다 ― 십일밤열한시반경 영등포서관내 시흥군신동면반포리 (始興郡新東面盤浦里)여태구(呂泰久)의 집에는 방호단복을입고 검은보로 얼굴을가리고 기리다섯자나되는 시퍼런 단도를 든강도가 들어와 단도를 주인의 목에대고 협박하야 현금십원과 금시계 (시가 일백오십원가량)를 강탈한후연집 예안내하라하야 연달아 강종오랑(江條五郎)의집에 안내를바더 가튼수단으로위협하고 칠팔원가량을강탈하고대담하게다시 두사람으로하여금 그연집대평정(大平正)의진에 안내시켯는데 마침 대평은강도가들어오는것을 알고 끝동으로 저항하자 그대로도망하여버리고말엇다 급보를바든영등포서에서는 곳경기도경찰부에 보고하엿스므로 경찰부에서는각서에 수배하고 범인을엄사중이나 아직잡지못하엿다

電車뉴력衝突

십일오후여섯시 마포에서 서대문으로오던 제일백사십사호전차가 아현정유장근처에 이르럿슬때 역시 서대문쪽으로오던 경성히(金成熙)(三一)가 운전하는 화물자동차가 전차를 막압서려고하지을 아페 사람이잇스므로 피하려다가 전차의외쪽을 드리바더 승강대와문을 바작시고 기계에까지 고장을일으키게하엿는데 손해는 팔십원이고 승객은 무사하엿다

神道硏究會 發會奉告祭

일본국체의 근원인 경신숭조(敬神崇祖)의 귀한풍습을 부활시켜 충군애국(忠君愛國)의 사상을기르는 뜻에서 이번에 유지다수가 발기하야 경성신사안에 신도연구회(神道硏究會)를 조직하게되엿는데 오는십사일오전열시부터 발회봉고제(奉告祭)를 경성신사에서 거행하게되엿다

朝鮮人側은四割臺

京城府議選擧戰當落豫想

투표일을 열흘아프로 남기고 경성부회의원 선거전은 최후코-스에 들어가 더욱 격렬해지고 잇다 입후보계출은 아직 일수일이 남엇스나 현의원으로는 더나올사람이업고 새사람은 이미 시기가 늣젓스므로 결국 현재의 입후보자팔십칠명이 최후까지 등락의 갈두에 설것으로 보인다

그중 신인은 사십이명 현의원이 사십오명으로 신인과 조선인이 파연얼마나 진출하는가가 흥미의 중심인데 이번투표호별방문을 폐지하고 문서기타의 선거전에만 국한된관계로 역시 현의원이우세인것은 틀림업는 정세이므로 신인중에서삼십여명이 당선되면 성적이 조흔편이다 내선인별로 당락예상을보면 조선인 입후보자 삼십구명가운데는 현의원은 십칠명뿐으로 신인이 이십이명의 다수에 달하야 신인은 난립상태이므로 예년보다선되는것이다 현의원공조한경우에도 이십명은 정세가 불리한듯하므로 결국 전국조할하야 조선인도 최고 삼십명대에 진출하지안흘가 내지인측은 사십명가운데서 십명 현의원 이십일명 재당선이 실시될것으로보인다

결국 부회의장은 첫번총개선의 부회에는 오십명의 의석가운데 조선인이 확실하다 이것은 부의 화장으로 조선인 유권자수가 약진하는 당연한결과로 주목되는바이다

硯村信號場 六月부터昇格

철도국에서는 지난날부터경원선역(京元線)사이에 연촌신호장 (硯村信號場)을 설치하엿는데 오는유월부터 정거장

빈대驅除消毒

府에서實費로해준다고

여름이되면 빈대때문에잠못자는 서울사람들에게드리는 부청의선물이잇다 경성부위생과에서는 방역서무소(防疫事務所)가중심이되어 서울에서빈대를쫏처내여 부민에게안면을주고 국제도 테리스"뿌리가 외국산이되어들어오지안키때문에 그대용약으로 「미케주-르파가이조-」(?)를 쓰려 ...

弘濟外里에 土幕民村指定

一戶에十二坪을貸與

경성부에서는 시내에허터저잇는 토마민(土幕民)을 다른곳으로 옮기려고 홍제외리(弘濟外里)에다가 토마민촌으로 지정하고 그곳으로 옴길터이데 옴길 회망자에게는 한호에대하야 땅열두편씩을 빌려주기로되엿다 그리하야 위선 십일일 종로서 관내의 토막민오십사호에 대하야 지원자를 조사하기로되엿다

서는 이와가튼악질의 경성을 지하고저 아프로는 간판을고의로찌거나 너머트리는자를 발견하는대로 선거위반법에 의하야 용서업시 처단할터로 십일일각서에통첩을 보내다

總督府美術館

一般에常用開放

작년에 경복궁안에신축공사를진행중이던 총독부미술관은 요즘공사가 완성되어 그리하야 오는칠월부터 일반에 개관하기로되엿는데 총독부에서는 조선미술전람회를 비롯하야 이것을 조선미술품 전람회에 회장으로하야 일반에게 해방하야 전람회와 강연회등에사용케하기로서 결정하엿다 그사용규정을 제정하는중이다

朝鮮美展準備日程

제십팔회조선미술전람회는 오는칠일부터 삼주일동안 신설된 총독부미술관에서 개최할터인데 이에 관한 준비일정은 대개다음과가티결정하엿다

▲五月十九日 會場設備開始 ▲同二十二日 美展關係 ▲同二十三日부터 二十六日作品搬入 ▲同二十六日審査員入京 ▲同二十八日審査開始 ▲同二十九日 作品陳列 ▲六月二日 新聞關係者內見 ▲同三日招待日 ▲同四日 開館 ▲同二十四日 閉館

監理師總改選

監理會年會閉幕

기보=기독교조선감리회 제칠회총부연회(年會)는 지난삼일부터 부내정동(貞洞)예배당에서 열려 사백여명회원 참석에 각종사무처리와 행사를마치고십일오후 열시로 마지막날인 십일밤에 회원의 보고를 마치고

▲東部年會監理師 ▲中部年會監理師 ▲西部年會監理師

全國蹴球朝鮮豫選

三팀出場決定

各軍의豪華로운陣容

全日本蹴球選手權大會 朝鮮豫選은 十三日(土) 午後二時 京城運動場에서 ...

朝鮮豫選戰

十五日밤·本社講堂

排球大會擧行

平壤蹴球開幕

咸興蹴球團壯途에

櫻井上等兵戰死

立候補看板 破壞者는處罰

運動界人事·集會

天氣豫報

槪況 弱한低氣壓은 忠淸南道近海上의 東海上과 南支那에올리고 不連續線을同伴하야 北東으로進行하고 또滿洲「시베리야」東方과 日本海에도弱한 低氣壓이잇다 高氣壓은本邦의東海上과 蒙古方面에擴大하여잇다 半島의中部以南은風雨가 大端히 세이고 京城은三十미리나 넘엇다 中部以北은흐리고 滿洲東方北部도 흐리며 其他는 개이다 內地는흐린편이고 北海道西部에는비가오고잇다

豫報 오늘밤은 흐리며가랑비가오고 내일은 흐렷다 개인다

十日最高 二十度二
同 最低 十三度
十一日朝最低 十二度四
同 正午 九度九

全讀書界의人氣!!
野談全集第二卷
只今大發賣中
定價 一圓五〇錢
朝鮮日報社出版部發行

松竹映畵
十日より五日間
松竹大船超大作
島津保次郞 監督
兄とその妹
佐分利信 三宅邦子 桑野通子
上原謙
松竹京都大作
親戀道中
高田浩吉 主演
各社ニュース
キネマ

東洋劇場
電 (3) 2154 3640

劇團靑春座
마음의 별
병거지우에 끄꾸마
靑春座 白

生徒募集 京城自動車學校
女敎員採用 五月十五日限 京城府
募集 京城府
古材木廉賣 古市町一四 熊野商會
讓店
朝報案內

桃屋의桃
品質第一等
白桃、黃桃

神經痛에不可飮
新世紀社

朝鮮初有懸賞作家出現
新世紀社

推薦者

京城府會議員 候補者 李信龜
右最適任者로認하야推薦함

學園의 明暗 雙奏曲

教員과 全生徒들은 信聖校에 編入키로

廢校된 江界英實校의 뒷處理

【江界】사학계의 큰문제로 세인의 이목을 집중하고잇든 강계사립영실학교(英實學校)는 저간의 존속운동도 아모 효과를 엇지못하고 드디어 문을닷치게되엿다 지난달중순 그학교유지회(維持會)에서는 진정위원이 상경하야 최후로 학무국과 직접절충을하엿스나 결국 소원을일우지못하게되매 그달하순 하는수업시 현재학생과 교원처치에 대하야 세우가지고 교장 김중수(金重洙)씨가 그후 상도하야 도학무과 및 처치문제에 관하야 협의한결과 방금 학교승격운동중인 선천사립신성학교(宣川私立信聖學校)에 대하야 영실학교 재학생 전부와 교원전부를 전교시킬것을조건으로 학급증설인가를 주기로하엿는데 신성학교에서도 이안을 쾌히승락하엿스므로 학생과 교원전부를 선천으로 전교케하고 그준비를 진행중에잇다 (사진은 영구히 문닷친 영실학교)

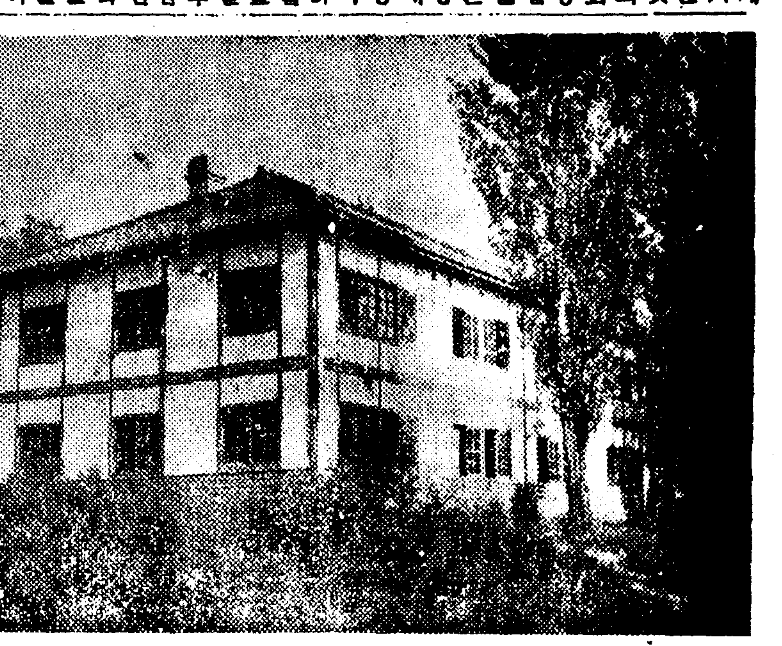

大興商學院穌生

卅萬圓財團의 補習校로再出發

十日關係者들이決定

【咸興支社發】함흥상업회(咸興商業會)대흥상업학원(大興商業學院)기타일반유지들을중심하야 빈사의위경에빠진 대흥상업학원을 구조하려는 소위중흥위원회기성회(期成會)는 십일오후네시부터 함흥경찰서회의실에서 위원이십일명가운데서 십오명참석으로 열리엇다 그석상에서 시산(市山)서장으로부터 함흥상업회가 시국에순응하야 자발적으로 해산한것과 그회의후계사업으로 대흥상업학원을 일반유지들과 손을마조잡고 완전히하기로 볼을어나가게 되엇다는것을 설명하고 각층이대동단결로전을 달하자는 인사의말이잇슨뒤에 구체적협의에 들어가서현재의 대흥상업학원을 확충하야 어념제사학교의 함흥상업보습학교(商業補習學校)로하는동시 그기금으로 삼십만원을 모집하기로되엿다 그리고금후의위원회는 함흥상업보습학교기성위원회로고치고 사무소는 전상업회관안에두고 곳 활동을시작하기로 되엇다 위원장에는 김문선(金文善)씨를 선정하고 여섯시에 무사폐회하엿다

同德女實校流產

財團等不備로當局에서不許

【平南支社發】유산된 동덕여자실업학교—평양부선교리(船橋里)최이태(崔履泰)씨는 사재이십만원을던지어 현재 선교리에잇는 원『동덕학원』자리에다 여자실업학교를 설립하기로하고 재단설립인가 뒤로합고 위선금춘에 생도백명을 모집하게되어 그모집인가원을 삼월중순에 당국에제출하엿는바 수일전 재단기타불비를이유로 평남학무당국으로부터 원서가 퇴각되어버리고말엇다 설립자측의 말에 의하면 그 학교가 설립되면 현재 재산은 이미내선인 기독교인동식으로후원회도 결성되어잇고 내지로부터도 전국후원을 약속하여 장래삼십만원의 재단법인은 염려업슬것이라하야 각방면으로부터 자못기대되여잇섯고 열의조회도 상당히 잇섯는데 이가티유산이되어 버린것은 크게 섭섭한일로서 최씨는 일단사회에 내여노핫던 금액을 다시유의하게쓰고저 다른방도를 강구중에 잇다고한다

六校昇格運動

利原郡民의 熱誠

【利原】함남이원군은 원래부터 교육열이 성하야 남면의인유부석중이 전유하면 전인구오만명중 유학생이 오백명에 달한다 함은 전조선에서도 놀래만한사실인데 교육열은 점점 심하야 기미(己未)동의 형세와방촉하며 지금이완료되어잇는 사립학교를 개종 여서학교를승격하고저 운동이맹렬하다하며 그학교이름은 아래와갓다

利原郡利原面獅崗里 私立東明學校

同院洞里 私立開成學校

同南面松端里 私立興新學校

同浦項里 私立維新學校

同東面谷口里 私立東和學校

同 酒洞里 私立酒洞學校

大邱農林學校에 獸醫科新設運動

校友、父兄會에서五萬圓醵出

【慶北支社發】조선에 가장오랜 역사를가지고잇는 대구농림학교(大邱農林學校)에서는 그동안수의축산과(獸醫畜産科)를 신설코저 각방면으로 노력하고잇던중 이번에 동교교우회(校友會)와학부형회(父兄會)에서 그설치비중 오만원을부담한다는조건으로 결정하엿다는데 이학과는 특히경비를만히요하는것만치 아프로는지가의 출연을 청원한다하며 도당국에서도 한층바삐 실현시키기위하야 노력중이라한다

二等寢臺車에서 一時盜難三件

【奉天】가파! 아마야[illegible] 일번지 전중청칠(田中清七)씨는 백원십원을 한배도난당하고 동시 침도경찰국에 가족하엿다 이게출발른 경찰국에서는발견되어만 어린중이다 [illegible] 축하야 동이동 천대적 모단경 현금 칠십원을 도난당하고 계평비시경착가 서(西鄕欽)씨는 삼십원을 [illegible]

左側通行不勵行

인테리層이多數

【慶南支社發】부산경찰서에서는 저난삼일 오전열시부터 여덜시까지에 서원을 총동원하야각 요소요소에 배치하고 교통의지도운전을 하얏는데 그결과 좌측통행을 여행치안는 사람은시내남자중등학교생도를 비롯하야 비교적 지식정도가 놉흔인테리층에 만흔것이 알려젓고 그외에

老港元山새丹粧

海面浚渫과護岸計畫

【元山】명년도에 전통을 보게되는 평원선의 준공을 압두고 그선 중단항으로서의 원산항의 기능을 백퍼―센트로 발휘시키고저 원산부에서는 항만시설에 전주력을 하고잇다 이번에 또 호안축조와 해면 준설(浚渫)의 대계획이 서게되어 대원산항의 면목을 여실히 나타내게되엿다 즉 그계획의 내용을보면 금년부터 착공하게되는 미창(米倉)매축지인 해안통일이정목 부근파 어업조합 매축지인 해안통 유정목일대의어항을 모두리준접공사를하야 하양장호안(荷揚場護岸)을 축조하야 큰선박의 운항기항동이 조금도 불편치안케하려는것으로 총공비는 해안통일이정목 연안부어지대가 십오만 이천사백원, 유정목 어항이 백구십만원 항계사십이만구천평이라고한다 다시그공사의 세밀한내용을보면 해안통 일이정목부근 해면 운주정을 약삼미(米)번의준리하고 그파내인 흙은 연장배삼십칠미의 보통호안공사를하고잇다한다

고무靴暴利賣買

大阪世界長會社와釜山巨商間에

北釜山署摘發取調中

【慶南支社發】통제의 이면에서 비치지는 시국에 역행하는 범죄는 자꾸 늘어간다 면제품기타를 다량이 축하야 폭리를탐하는 상인이잇는 반면에 어떤에는 대판(大阪)에잇는 세계장(世界長)고무주식회사에서 그곳 공정가격을 무지하고 고무화를부산부내의 『시마사』구보(久保)동큰상점에 공정가격보다 일이할씩 폭리를보고 팔게한것이 판명되엇다 고무신갑은 조선에서는 작년십이월에 공정도착가격(到着價格)을 정하엿거니와 우에쓴 두상점에서는 조선내 정가가격을무시하고 비치게 판것이 도한판명된 모양인데그 폭리를본 금액은 금년정월이래 유천원이상에 달하는 모양이다 북부산서에는 전기사실을 적발하고 지금취조중이다

初等 教員缺員不少

一般은急速補充要望

【咸南支社發】충남도 학무과에서는 금년도에 학급증가에따라 초등학교교원삼백명의 대량채용을하야 그배정을 전부마치엇던바 그중월여에 교직원의변사고문제[illegible]에서 결원교원이 적지안허 소화교에서 결원교원이심오명 간이학교에서 결원교원이십구명 에달하게되어 그들의 파급가 우려되는데로 일반은 교원의급속한 보충을요망하고잇다한다

【牙山】온양읍내리(牙山郡溫陽面邑內里)에 거주하는 김모(金某)의집에서 지난구일 오후아홉시경 불이일어낫는데 그곳 주재소원과 온양소방조원들의필사적노력으로 그이웃집들은 구조되고 김모의집일동만 전소되엿다는데 발화원인은 자서히알수업스나 재간에서 나왓다하며 손해액은 이백여원가량이라고한다

温陽邑內에小火 【牙山】

商銀城津支店

年內實現可望

【城津】성진의 경제계는 최근각공업 방면에서 막대한 노임(勞賃)이 호텀저 자연 구매력(購買力)이 격증하고 또한오지자원(奧地資源)의 적극적 개발등으로 상취인(商取引)도 전면적활황을 떠이고잇스므로 이에따르는 금융기관의 확충정비가 시급지절한 문제로 되어잇는데현재은행이 일개소밧게 업서서 도적적 폐해가 만흐며 일반상계인에 지장이 잇스므로 일찍부터 상업은행(商業銀行)지출을요망하여오든바 근자당국의 양해미테 상업은행에서도 진출계획이 서게되어 구일본점 조사역(調査役) 이민히(李民熙)씨가 내성하야 상공회의소와 판계방면을 통해 경제계의 실정파 거래필요한재료를 수집하여가지고 돌아갓다는데 조만한바 예의하면 연내에는 실현을보게되리란한다

南船北馬

대구부내모료정(料亭)에서는 결파하면 뽀이들이작당하야 손님에게턱비기가 일수이라는데▲팔일에도 달성군(達城郡)내모면장일행과 일대백병전이 버러저◀빼루병 단도등이 번쩍이며◀쌍방이각각중경상을 당하엿다한다▲요리집뽀이를 상대로 서비를하는손님도 천중이 아니고는 하지못할주태리고하겟스나 ▲손님을상대로 폭리를뽑는요정에서 나중에는 무슨무기를쓸고 날는지알수업다고 일반은 비난의소리가놉다 (大邱)

短期農靑訓練所

三百六十名收容訓練

【咸南支社發】농촌의 생산확충파 사상선도의 두가지목을가진 단기농촌청년훈련소(短期農靑訓練所)는 오는유월중순부터 명년이월하순까지에 유성(楡城)에서 개소하기로되엇는데 단기훈련은 함남도의 처시험으로 그성과가 기대된다고한다 더욱 동단기훈련생은 네회로 나누어 모집할것으로 훈련기간은 다음과갓다

第一回收容人員 六〇名 七月—八月

第二回收容人員 六〇名 八月—九月

第三回收容人員 一〇〇名 十二月中

第四回收容人員 一二〇名 一月—二月

類似綿製品移出

忠南道、徹底取締通牒

【忠南支社發】조선내에서 생산하는 면포(綿布)를 내지에밀이출하야 조선내의 면포기근을 [illegible]하엿던바 근래에는 면포의유사품이꼬레제품을 이출하는자가잇다고하야 충남도산업경찰에서는 관내에 그러한자가 잇스면 철저히취체하기로하엿다하는 [illegible]경제경찰에서는 이것을 엄중히 통첩하엿다고한다

細砂滿載船沈沒

船員一名行方不明

【榮山浦】지난팔일오후한시경영산포읍신포리(榮山浦邑新浦里)압영산강하류에서 세모래를만재한 배한척이 일본광업회사 공산광장(日本鑛業會社公山鑛場)으로가던중 돌연폭풍으로인하야 전복되엿다는데 선부(船夫)세명중에 박규남(朴圭南)(?)은 행방불명이되고 두명만은 동행인에게구조되엿스나 배가어떠한사람의 배인지 아직모른다고한다

保寧郡下強盜

金品強奪逃走

【保寧】구일오전한시경 보령군

長篇小說

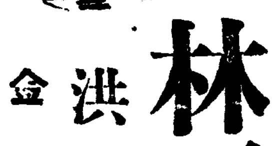

林巨正 【233】

洪碧初 作 / 金熊超 畵

자모산성上 (五)

셔림이의 외이어 미덥지못한것은 김포장이 리순경사보다 더 잘 알지만 꺽정이를 잡는데 유용한 인물로 김포장은 확신하는까닭에 리순경사더러 다리고가서 잘 조종하야 써보라고 말하려 왓더니 리순경사가 소견이 부족하야 미덥지못한것만 생각하고 유용한것은 생각지못하는 모양이며 게다가 고집이 세어서 자기소견을 좀처럼 고칠리도업슴으로 김포장은 숫제 셔림이 다리고가란말을 입밧게도 내지아니하랴고 생각하다가 공사를 위하야 오르히를 못하생각하고

『셔림이가튼 적당의 내정을 잘 아는놈이 적당을 체포할때 소용이 될뜻한데 영감생각엔 엇덧소』

하고 다리고가란 운만 떼어서 물으니 리순경사 입에서

『쓰기에 달렷지만 쓸데가 잇다뿐이요』

하는 대답이 나왓다

『그럼 셔림이를 영감에게루 보낼테니 데리구가시겟소?』

『영감께서 셔림이를 마터가지구 기시기가 주체구저서 내게다가 전장하실 생각이시요그려』

리순경사는 실연은말을 하며 웃는데 김포장은 정색하고

『나는 포도공사루 알구 의논하는데 영감 그게 무슨말이요』

하고 책망하니 리순경사가 잠시 무료하다가 곳 얼굴빛을 고치고

『내가 가봐서 셔림이를 쓸데가잇스면 곳 영감께루 기별할테니 그때 보내주시우』

하고 말하엿다 김포장이 상의하러온일은 이로 끗틀 막고 작별인사나하고 넘어서랴고

『영감 내일 어느때쯤 떠나시겟소?』

하고 물엇다

『우리는 오늘 곳 떠나두 조켓는데 병조에서 군사 겨우 오십명 주는것을 오늘 해전에나 빽아주겟다구해서 못떠낫스니까 내일은 일직 떠나게되겟지요』

『내일 일직 떠나시면 모레는 금교역을 들어가시겟소그려』

『먼저 해주 가서 황해감사하구 대개방침을 의론해노쿠 그리구 각군을 순행할 작정이요』

『먼저 금교역에 가안저서 적괴가 청석골 소굴에 잇구업는것부터 기찰(譏察)을 시키는게 득책이 아니겟소?』

『그놈이 라도(羅道)루 내빼지 안쿠 황해도 경내(境內)에만 잇스면 설마하니 못찻겟소 소굴에 들어업드렷스면 들어가서 잡을레구 달른곳에 가파무첫스면 그곳을 쪼차가서 잡을테니까 감사를 만나보구 수탐하기 시작해두 늣지안흘것이요』

『영감이 어련이 잘 생각하섯겟소 어더케하든지 정선전(鄭善傳)이 끼처노흔 국가와 수치를 영감이 패히 설치하구 오시우』

『해서적화(海西賊禍)을 평정해서 룩렬이 유임하신 상의(上意)를 만분(萬分)의일이라두 보답(報答)할까 생각하우』

『경도순경사가 일에 동서루 떠나는데 누구는 나가보구 누구는 안나가볼수 업서서 전송하러 나가지안을테니까 오늘 이러케 작별하겟소』

『아니 나는 곳떠나야겟소』

『왜 어느새 가시러구 그러시우』

『가다가 김순경사를 좀 보구 가겟소』

『좀 더 기시다가 김순경사가 오거든 아주 보구가시구려』

『떠날때 전송(餞送)두 못할테데 집에까지 와서 봐야잇소』

김포장은 리순경사 집에서 김순경사에게로 오고 김순경사는 자기집에서 리순경사에게로 가다가 서로 만나서 둘이 다가티 탓든 말우에서 나려 로상에 서서 수어 수작하고 인해 작별인사까지 주고밧고 서로 헤여젓다

김포장이 바로 자기집으로돌아간것은 다시 말할것업고 김순경사가 리순경사에게 왓슬때 좌정도 채 하기전에 리순경사가

『좌포장이 영감께루 간다구 지금 막 갓는데 길에서 교위가 된모양이구려』

하고 말하야

『지금 오다가 노상에서 잠간 만낫소』

하고 김순경사는 대답하얏다

『포도공사루 상의할일이 잇다구 달은손들까지 조처노쿠 급히 말하는것은 꺽정이의 모주노릇하든 셔림이란놈을 나더러 데리구가란말입듸다』

『그래 그놈을 데리구가기루 햇소?』

『데리구가시픈 생각이 적어서 고만두엇소』

『왜 데리구가시지 안쏘』

『그놈이 말할수업는 반복소인이라는데 그놈을 데리구가다가 도독놈들의 내응(內應)이나해주면 굵거 부스럼을 만드는 격 아니요?』

김순경사는 리순경사와 소견이 달러서 적당의 내정을 샃샃이 잘아는 셔림이를 다리고가는것이 조홀줄로 생각이 들엇스나 김포장이 하후하박(何厚何薄)으로 리순경사에게만 말을하고 자긔에게는 말을안한데 딸심사가 틀려서 셔림이 안다리고가는것이 잘한일이라고 리순경사의 소견을 찬동하야 말하얏다

이러한 곡절이 잇서서 셔림이가 순경사를 나갈때 수행(隨行)하지 못하고 좌포장 수하에 그대로잇게되엇섯다 이것이 청석골꺽정이때에게는 한가지 불행중 다행이엇다

旱魃應急對策

全南道各郡에通牒

【全南支社發】전남지방에 한발이 계속하고잇다함은 누보하엿거니와 이번의 전남묘판(苗板)지기는 이달오일부터 약일주일동안에 도를구하고 비가오지안는편거로 파종이느저저 일반농가에서는 매우 근심중이데 전남도농무과에서는 한발농이대책으로 모판설치에 편하야 적극조치로써 나누어지(用水源池)에 모판을 집합설치하게조치한바 그대요는 용수원지및 도는 적당한장소를 선택하야 지주와소작인이 서로협조하야 설치할것등이라한다

▲全體의[illegible] ▲法人에잇서서는[illegible] ▲營業及[illegible] ▲[illegible]의形態 ▲[illegible] ▲[illegible]年間의[illegible]

江原臨時國勢調査

八月一日一齊實施

【春川】강원도에서는 오는팔월일일을기하야 임시국세조사(臨時國勢調査)를 실시하게되엇는데 전시하통제 소비에편한 각항소의 조사범위는 상공업자에 치에편하야 생산업과 배매 중개업의 면적에서 조사할것이나 조사범위는 상공업자에 대하야 다음과갓다한다 ▲開業年月日 ▲營業의名稱及本店支店別

大邱醫專移管案

明年度實現可望

【慶北支社發】누보—대구의학전문교(大邱醫專)의 관립이관문제는 원래의학국장의 상세실지시찰결과로 매우호전되어 소화십오년도 전예산에는 실현되리라고 한층유망하게되어 지난사월(四月)내무부장이 경성으로출장중에 세밀한조사를하엿다는데 이번에 대구의학 관립이관문제는 명년도에 무난히 실현될것이라한다

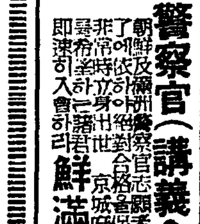
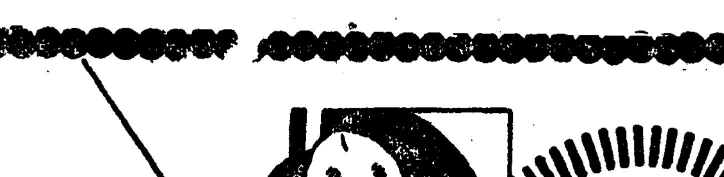
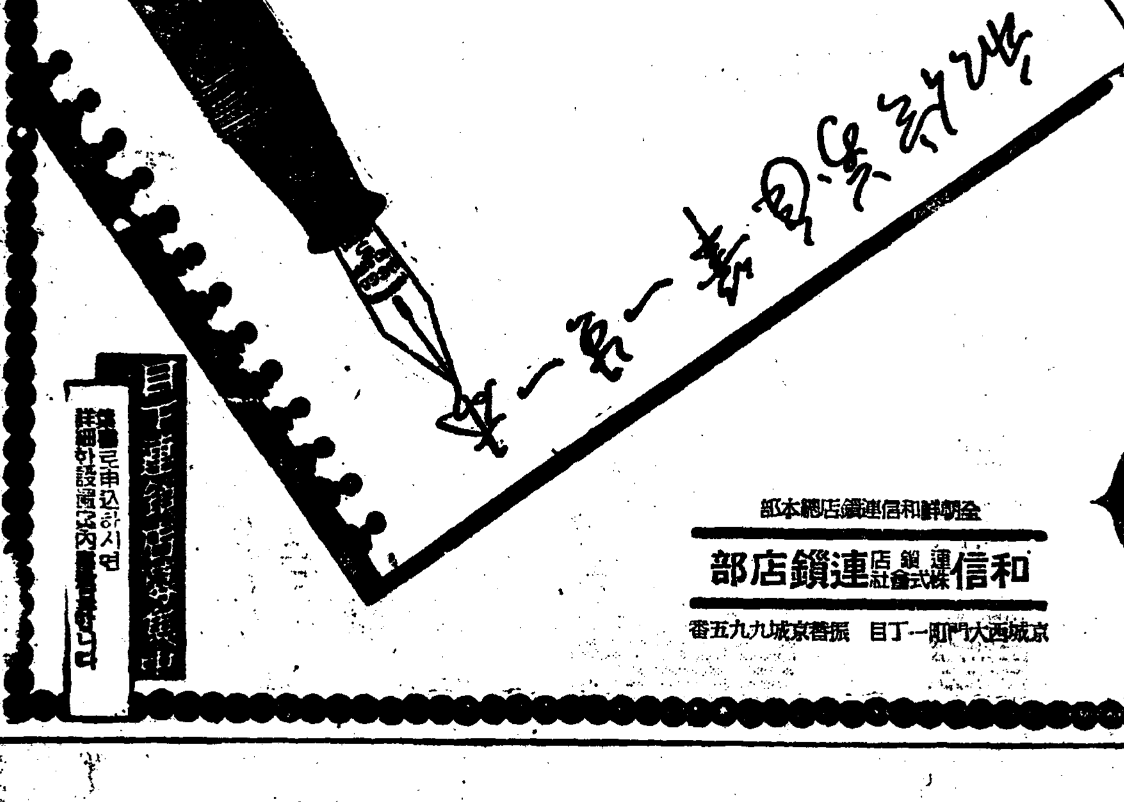

カゴメ ケチヤツプ 最上の品質・最大の賣行

頭痛 齒痛 과 에는 一回散 효과 散
効力이 迅速한것이 評判의 回効散은 神經痛에도 大端히 조흔 効能이 잇다고하야 어느곳 藥店에서나 近來 조흔하게 팔립니다
百聞이 不如一見 한번 試驗하시요
本舖 東京 大阪 森田製藥所 (全國藥店에 有함)

自轉車 時間貸 一時間 二十戔 一日 一圓五十戔 レーデースポーツ車あり
休日は 銀輪ハイキング
京城南大門前ツツキ商會 サイクル・クラブ 電本②三三一一番

本社 京城販賣所 電本一五九九七

콜럼비아레코―드 Columbia
東劇映畫主題歌 紅桃야 우지마라 金英椿

有利事業 國策順應
慶尙南北道各地特約店募集
一組一萬現金一見本請求
大發明完成 政府의獎勵金을바든世界的
軍部御用達 專賣特許 三共防水液
定價 一組 一圓二十錢
發賣元 大阪三共營業所
南鮮總代理店 大邱 太白工業會社

人造翡翠 指環
最新有利流行品으로大好評을박은人造翡翠玉指環各種
朝鮮セルロイド工業所

淋疾化學療法劑 ネオパトリン (破倒淋)
發賣元 高麗製藥社

大邱府會議員立候補者 柳廷洛君 右推薦함 有權者有志一同 有權者各位

金堤邑會議員立候補者 嚴周誠君 右推薦함 有權者有志一同 有權者各位

아모레파파야 무―레크린
여드름 죽은깨 기미
京城府 杉田商店

警察官(講義合部全書) 鮮滿警察學會

高級仕上
各種ワイシャツ 高級ネクタイ 新柄ネクタイ ズボン吊カウス釦 新柄マフラー
卸部 三吉商店 京城本町二 電本長〇七二九 振替京城二〇八八六

精力強進劑 參茸トニク
早老衰防하고 精力을强化함
京城 發賣元 [illegible] 株式會社

型錄無代進呈
葉書로申込하시면 美麗한型錄을보내드립니다
目下連鎖店募集中
葉書로申込하시면 詳細한說明書를보내드립니다
全朝鮮和信連鎖店總本部
和信連鎖店部 株式會社和信
京城鍾路一丁目 振替京城九九五番

夏物 여름學生服 麥藁帽 파나마
賣出
005019
全朝鮮各地方
和信連鎖店 화신연쇄점
믈건튼튼 갑안심

戰爭과經濟(中)
我國의戰時經濟現狀

公債의發行
理由와그方法

나라에서 무슨일을하고저할때에 지금까지와가티 稅金이나 專賣上가튼 國家의收入만가지고서는 할수업슬境遇에잇서서 나라에서 國民으로부터서던지 外國으로부터 빗(借金)내는것을 公債에依하야 대인다고한다。 그러면 公債—여기서는 內國債에限하나—를發行케되는데 例의事業公債와가티 郵便局에서 賣出하는것과 日本銀行의 引受로 하는것과 大藏省預金部의 引受로 하는것 파의세가지方法이잇다 郵便局에서 賣出한것은 지금까지 七、八億圓이오 그밧게지는 그全部를 日本銀行과 大藏省預金部에서 引受코잇다 日本銀行은 그것을 銀行、保險、信託가튼 所謂金融機關에게판다 公債消化라는것은 日本銀行이 銀行其他金融機關에 公債를 파는것을 가리킨 말로 그것이 잘 팔리면 公債消化가 良好하다고한다。

요사이 問題되는 所謂惡性인플레라는것은 世上에나도는돈이—이것을 通貨라고하는데—世間에나온 商品보다 엄청나게 만흘때에 惡性인플레가 되지는 原因이 만흔것이다。

惡性인플레
徵兆는업는가

지금말한 通貨가 商品보다 만하지면 그 만흔만큼 돈이 쓸데가업게된다。 웨그러냐하면 物件을 사려고해도 物件이업스니까 그러케되는데 비싼갑을주고래도 物件을사게되어 物價는 더욱더욱 올는게된다。 物價가올느면 그만큼 돈의 價値가 떠러지게된다。 지금까지 一圓주고 살수잇던것이 二圓을주어야살수잇다면 돈의갑절을 주어야되니 一圓이五十錢어치 갑밧게안된다。 物價가올는면 通貨가 만히나오게되고 通貨가 만히나오면 物價가 올는다 이가티서로 原因이 되고 結果가되어 어것이 자꾸 더해가면 一國經濟가 破綻케된다 即이것이 惡性인플레라는것이다。

지금의 日本은 物資需要가 激增하는 一方에 軍需品의生産力이 모다 그리로 쏠려나온다。 購買力이 늘어가는데 物資가 不足하므로 物價가 자꾸올느고잇다。 小賣物價의 平均이 事變前에 比하야 三割이 올는것을보면 이傾向이 明白하다。 戰爭도할수 업게된다。

이러케되어서는 안되겟스니까 物價問題로 떠들고잇고 公債消化問題도 이惡性인플레를 避하기爲하야 論議되는中이다。

軍需品을사기爲하야 政府에서莫大한公債를 發行하고 그公債를消化하지못하면 몃十億이란돈이 軍需會社손으로 흘러가면그것이 勞工의 주머니로 들어가고 자꾸물가가 올나가게된다。 그러기에 國民生活에 必要한 物資는 商品의 生産은 一般이 消費하는 모든 商品 即 一般의 消費하지 못하게 하고 잇스므로 物資不足이 甚해지고 압서말한 惡性인플레의 原因이 되는 通貨와 商品量의均衡을 일케되어 돈만이 남치게된다。

그러치만 國民의주머니속에잇는돈을 銀行이나 郵便局에貯金하게된다면 物과通貨의均衡이 잡되어서 惡性인플레라는것이 어러나지안케된다。 그러므로 消費節約貯蓄奬勵라는것이 必要케된다。

이러케國民이 자꾸貯金한다면 銀行은自然히 日本銀行으로부터 公債를살수잇고 日本銀行에 대하야 公債消化가 順調로운 되게된다。

이가티 貯蓄으로消化되지고 公債가順調로 消化되려면 物價가올느지안케 하는것이 必要하다。 一千圓을갓처럼모앗는데 貯金하려는때에는 돈의價値가 半으로떠러진다면 누구나貯蓄할사람이업슬것이다。 이點이곳物價問題의重要性이다。

—계속—

營農上의諸施設은 土地改良事業이前提
道土地改良主任官會議(今日開幕)

農林局에서는 事變下米穀事情에鑑한 土地改良事業一段의 飛躍에 備키爲하야 十一日午前八時半부터 三日間豫定으로 總督府第一會議室에서 各道土地改良主任官會同을 開催하고 總督府로부터 湯村農林局長、下飯坂米穀課長 細見土地改良課長以下各道로부터 土地改良主任官이出席하야 먼저 湯村局長의 訓示가잇섯고 總督府指示 諮問答申이잇섯다 그리고 會議의 第二日은 調査事項聽取意見希望陳述第三日은 協議事項을하리라한다

諮問答申事項

一、農村振興運動의 進展과 最近米穀事情의 變遷에 伴한地方民의 土地改良事業에 對한意嚮과 이에 對하야 取할方策

二、朝鮮農村의 實狀과 旣往에잇서서의 事業施行의 經驗에 徵하야 土地改良事業의 遂行乃至進展上關係法令中改正을要한다고認定하는事項

調査事項

一、物資의 使用制限特히 鐵鋼使用制限에 順應하야 土地改良事業施行上取할措置와 그結果에徵하야 將來注意를 要한다고認定하는事項

二、在來堤堰의 維持管理에關하야 現在의 指導方針과將來에 取하려하는 措置

三、昭和十四年度土地改良關係道費豫算

指示事項

一、水利組合區域內 米穀增産實施에關한件

二、水利組合區域內 水稻中間作柄報告에關한件

三、水利組合區域內 濟地에對하야 區域脫退賦課金 徵收에關한件

四、小規模土地改良事業에關한件

五、公有水面無免許埋立地의 取扱에關한件

六、公有水面埋立免許面積制限의 緩和에關한件

七、水利組合工務關係技術員의訓練에關한件

八、朝鮮土地改良事業誌(假稱)編纂에 關한件

注意事項

一、土地改良事業 需要物資의配定과配給에關한件

二、昭和十四年度豫算의執行과經理에關한件

三、土地改良事業資金斡旋에關한件

四、土地改良事業補助金의取扱에關한件

五、土地改良事業認可申請에關한件

六、旱害對策小規模土地改良事業에關한件

七、公有水面埋立及國有未墾地貸付出願返付에關한件

八、不成立水利組合創立費補助金의交付를受한 創立者의異動報告에關한件

協議事項

一、組合費用으로 支辨할事業中認可區分에關한件

二、水利組合擴張地區調査에關한件

三、應急對策準備로서의測量設計의實施에關한件

四、常習旱害地帶의 土地改良事業豫定地調査에關한件

五、水利組合에서 使用하는 用水配給表等의 樣式에關한件

六、床締試驗과 暗渠排水에關한件

七、公有水面無免許埋立地의 調査에關한件

農林局長訓示

各道土地改良主任官 會同에서 農林局長의訓示要旨는 如左하다

時局의進展에따라 所謂帝國의前進基地로서 朝鮮이 負荷한使命은 去益加重되고 就中帝國의國力擴進及人口激增에따라 國民의重要食糧인米穀의 供給地로서의使命은 去益重要性을띄게된것으로 朝鮮民衆의生活向上等에伴하는 米穀消費의增加도 생각하야 充分한努力을 傾注하여주기바란다

周知하는바와가티 朝鮮의水利不安全畓은畓總面積의約六割인九十四萬町步의大面積에亘하야 此等은年年旱魃의脅威를 免치못하는狀態에잇는데 如斯히每年不安全한營農을하고잇는 地帶에잇서서는生産의 確保又는 擴充等을期待하기가 極히困難할뿐아니라 延하야 農村振興上에도 重大한惡影響을 齎來하는것으로 營農上의 各般施設도이에對한 根本的對策即 土地改良事業의 遂行을 前提로할것이라고 생각하는데 土地改良事業의 實施는 一面에잇서서 相當多額의 資金、物資等이 必要하고 其時期를엇지못하면 圓滿한事業의 運營은不可能하므로 總督府에서는 地方의 要望과米穀事情에 深甚한注意를 하고잇는것으로 土地改良의各般의事業에對하야 一段의飛躍을圖할 時機도 不遠할것으로밋는바 關係職員은 士氣를振作하고 所期를 거둠하야 그準備에萬遺憾이업기를 期하는同時에 地方農民으로하여금 土地尊重의精神을喚起시켜 所謂『土』에對한認識을 是正確把시키는데 充分한努力을 傾注하여주기바란다

本年度에잇서서의 産米增殖計畫은 主로 耕種法의 改善에依하려는것으로 이것은 當面의應急措置에 不過하나 旣成土地改良의 가장重要한 部分인同時에 土地改良事業의改善은 耕種法의改善에 依하야 達成되는것은 勿論이므로 時局에 鑑하야 關係方面과도 密接한聯絡을取하야 本計畫의 遂行에 協力하기를 希望한다

現在의 土地改良關係의 助成事業으로서는 前年度대로 旣成耕地의 灌漑改良工事及 耕地整理及旱害對策其他의 小規模事業助成等에 五十餘萬圓에 不過하나 時局下의 貴重한資金과資材를 充當하는것인데 各各其運用의妙를 發揮하야 所期의效果를내도록 有效한方策을企圖키를切望한다

從來農業의 目的으로써하는公有水面埋立免許에 對하야서는大面積의것은 免許를 留保할方針이엇스나 今般其制限을 緩和하야 用水源이 確實한것에 限하야 二百町步程度까지의 埋立을 許可할 方針을取하얏스니 指示의 趣旨를 了得하고 一般으로 그周知를 圖하야 企業의 勃興을 期하는同時에 無免許埋立防止도 適切한措置를 講究하라

水利組合의 指導監督等은 要는 面目을 一新한것이 又는 近時顯著히 事業의 成績이 엇스나 今後一層 事務監督勵行、維持管理 農事指導强化를 圖하는同時 組合職員의 資質向上에 留意하라

最後에 一言附加할것은 土地改良事業은 一見質朴한 事業이나 其事務는 農家經濟의 消長과 國家의 重要食糧에 關한 重大한意義가잇는것으로 어느點을 自覺하야 崇高한信念에 立脚하야 相互職務를 通하야 朝鮮統治의 礎石으로써 任할 氣槪를가지면 他日其實績을 期할것은 確信한다

輸移出米는 組合에委託
業者의既得權尊重

米穀移出調整에關한 官民協議會는 九、十日의兩日에 亘하야 京城金千代會館에서 開催된것은 旣報한바인데 同會議의 內容은 政治的考慮에서 絶對秘密에 附하고잇는바 探聞하는바에 依하면 當局의輸移出米調整에 對한方針은 大體左와如히 朝鮮米穀業界에 大改革을 加하는것이다 即

一、輸移出米는 移出組合에 委託하지안코는 販賣할수업다

二、輸移出米販賣의 決濟受渡는 業者의 責任으로서할것

三、右取扱組合은 京城、仁川、群山、木浦、釜山、鎭南浦의 各地에 設置하고 京城에 中央組合을 設置할것 組合員의마크는 그대로 存續할것

等으로 業者의旣得權을 充分히 尊重하야 統制에伴하는 摩擦을 極力避하는同時에 輸移出米의全面的統制를 確立하려는것으로 그具體的實施에 當해서는 諸種議論이 잇슬것이나 結局 一方農林省과의 關係도잇스므로 그最後的決定까지에는 아직 時日을要하리라한다

米移出調整令 近間渡東折衝

米穀調整令에對한 官民協議會는 十一日로써 끗마첫는데 當業者側도 不滿은잇스나 現下情勢로보아 豫想보다 微溫이며 業者의 立場도 充分히 考慮된것이므로 그運用上當局의 注意를 促하고서 農林局原案을 大體承認한모양인데 農林局에서는 原案에 大修正을 加할 必要가업서 朝鮮의最後案으로서 近間下飯坂米穀課長이 渡東하야 關係各省과 折衝을 開始하리라한다

鮮銀에金賣却漸增
一日平均十三萬圓

朝鮮銀行에의 金地金賣却狀況은 四月中은 一日平均十萬圓約三百萬圓의 持込이잇섯는데 金山의 採掘이 最近氣候의 順調에따라 顯著히 進捗되어 産金의 四月에들어와서는 一日平均 十三萬圓內外의 持込을보고 잇스므로 本月中은 四百萬圓을突破할 것으로보인다

그리고 金細工物의持込은 京城附近은 大體一巡된 形勢이어서 最近은 地方으로부터의 持込이 增加되고잇다한다

臺銀도好成績

【臺北電話同盟】臺灣銀行에서는 金集中政策에 依하야 昨年七月以來 退藏金買上을施行하고 去三月부터는 地方巡回買上隊를派遣하야 好成績을보고잇는데 九日까지의 累計는 五千十三萬圓에達하야 드디어 五千萬圓을突破하게되엇다한다

朝窒利益率三割一分强
上期益金九百八十萬圓
이번도依然히無配當을繼續

朝鮮窒素會社는 公稱資本金七千萬圓, 拂込資本六千二百五十萬圓인데 上期利益은 九百八十萬圓으로서 그利益率은 三割一分强을示하엿다 三十日定期總會를 開催할터인데 配當은依然無配를 繼續하고 利益金의 大部分은 事業擴張에 充當하며 取締役과監査役을 增員하는同時에 全重役의 改選을하리라한다

寸鐵

▽…新物動計畫은 購買票制擴張과 一般國民의 消費統制를 强化하려라고 어디까지 어떠케하려노?

▽…闇取引은百鬼夜行格으로 去益手段이 複雜化하여가고 惡質化

▽…이것을匡正하는 方策으로서 生産、取扱業者를網羅한 全國的一大配給元受會社를設置하야 公認한手數料로서公正히配給하라는 名案이(?)이잇다고

▽…그內容의仔細는 如何間에案으로서는 그럴듯하다만은…

株式 閑散尤甚 膠着

今日의市勢(十一日)

前場膠着 今朝는 東新三低인 百二十五圓四、鐘紡二高인 百四十六圓八에 寄附하야 後 [illegible]

然靜寂되어 不動이다가 結局東新一本만이 百二十五圓四에不變大引

後場不變 後場은 東新만이 同調인 百二十五圓四에 凡調寄付後 新動徵得로 不動이엇다。

現物도 日活續進

現物도 閑散하야 閑散裡에 寄附하야 日活株가 續騰하야 新株는 五十五圓五 舊株는 四十八圓—四十八圓五로 四、五圓가량 올넛다 이外에 電力株가 一般으로 堅調를보이어 宇治川電力이 五高인四十六圓五(舊)十一圓을부르고 其他日本電力、東京電燈等이 强調이엇다。또朝鮮窒素는 昨日十五圓二까지 昂騰되엇섯스나 今朝는 反落되어 十四圓—十四圓八을불럿다。

國債材料待閑散

【東京電話同盟】新規材料는업고 實質的閑散하나 人氣는 比較的强하야 長期一回五分 當限二回四分은 모두五錢高이오 佛貨四分利도 中限은五錢이 小緡되엇다 實物甲號는 四圓○五錢으로 一步新高價를부치고 其他는 變化가업섯스며 米債도 小緡保合이엿는데 新規賣買는 依然히적엇다

▲甲號五分一○四、○○ ▲一回四分一○三、○○ ▲二回四分一○三、○○ ▲米五分半三七三、一○

東軟西硬常態

最近市勢는 東軟西硬傾向이濃厚한데 由來傳統的으로 西는對支問題、經濟問題에對하야 敏感히反應하고잇고 東은政治問題에 支配되는 傾向이濃厚하엿다 그러나 今般에는 別다른材料가잇는것이아니고 東京에서는 東新을輕視하는 傾向이잇서 東新이何時까지 存在할수잇슬는지하는 根本的不安이잇는데 對하야 大阪方面에서는 時局의 惡潭을厚히바든 遊資를擁한側에서 換物에汲汲하고잇는 까닭으로보이는데 當地로서는 漫然히 西에追隨하고잇는모양이엇다

物色買는熾烈

事變關係의 微妙한動向 獨波問題等歐洲政局은 依然一進一退를 거듭하고잇고 戰局은山西、湖北에서 小規模로 벌러지고잇스나 市勢에 對하야는 全혀刺戟을주지못하야 東新은 겨우몃十錢式의浮動을거듭하고잇다 그러나 此間에잇서서도 雜株物色買만은 熾烈하야 暫時靜息後에 今般에는 다시日產株를 買爛하고 鐘紡鐘新도 依然堅調不失인데 日產은 今朝에는 六十四圓七의 新高價로奔騰되엇다 이것은 日蘇關係의 解決直後에는 도리어 別다른活躍을 하지못하엿다가 最近에와서 物色買가 循環되어 日産에까지 미치게된까닭으로보이는데 潛流하고잇는 物色買는끄칠줄을 모르고 方面을 달리하야 各處에 發現되고 잇는것이注目되엇다。

期米 高價一巡 低迷

前場續强 今朝亦雨天으로 阪地先限三十六圓九十五錢인 五丁反落을受하고 當地는當四圓十五錢 中四圓三十錢으로 先限은 三十四圓五十一錢이 僅히 一丁低로 場을始한後 阪地二節九十六錢三節九十五錢의 保勢를件하야二、三節五十四錢으로 結局阪正九十四錢의 弱氣人하야 五十九錢의最高로場을止하엿다

後場反弛 後場은 三十四圓五十五錢인 四丁低로始場後二、三、四、五節이모두五十二錢이엇다。

五一幾米注目

去三月一日 現在內地殘存米는 四千六百五十五萬五千八百四石으로 昨年同期에比하야 二十六萬二千百二十六石의 增加를示하엿스나 五月一日 現在殘存米는또 如何한數字를 보일것인가 市中觀測에依하면 五月一日은 반드시 三月一日의 增加가 訂正되지안흘가한다 即內地의浮動米도 大部分消化되어 酒算道具米의壓迫을受할만한材料가 一掃되엇스므로 市勢의그自體도 更히低落할條地가업지마는 大體戰時下의 消費力이增進된 今日임으로 반드시 在米의樂觀을 云謂키難하다고云云

阪仁의循環高

新春一月以來로 朝鮮米가割高이어서 內地의買注文이 거의杜絶狀態이더니 減穀期가刻一刻으로接近함을딸아 內地의買注文이續出하자 當地市勢가 俄然昂騰하야 卅四圓五十錢臺를 演出함에 至하엿다 그러나 阪地市勢는 何等의 感覺이업시 低價에서 採合하더니 反하야 昨後場 三十七圓의 新高價를 示하엿고 當地正米도 三十四圓臺를 演出하엿다 이와가티 各地清算도 循環高를示하고 期正兩界의 市勢도 循環을 示하야 特殊한材料가突發하기外에는 容易히 低落을期待키難할것갓다

正米 一部分高로 好勢

京城不變 最高米價를 內泊稼後로 買付되엇고 入荷는 기껏이므로 精白側의 需한 原料確保에努하야 昨夕米의降雨로 市中은 買氣가업고 所持側도 端境期를압두고 賣惜이어서 市勢도 底堅이엇다 ⊕穀良三等三四、○○ 四等三三、八○ 一等白米一四、○○

仁川强調 昨夕發表된 殘存米에 期待를 두고 人氣는 强하나 買方이모두 氣迷되엇스나 當用必需側의 淸算買物과 定期의 强調로 品에따라서는 五錢乃至十錢高로 되엇다 ⊕穀良三等三四、○○ 四等三三、八○ ⊕無砂米 一四、一五 白米一四、一五 回一等

釜山軟勢 在米發表와 天災期를압두고그推移를 觀望하고 場面은 一息停頓狀이오 朝來의 降雨로早魃念慮도緩和되고各地淸算의軟調로 市勢도五錢低로 軟化되고 商談도 六○가마니로 不振이엇다 ⊙銀坊三等三四、六五 四等三三、四五 一等白米一三、九一

大邱强含 昨夕米一滴千金의 天惠를 입엇스나 浮動米의 皆無로 大勢가 强하야 所持側은 一層頑强하므로 地場必需側의 小口當用準備에도前價로는應치안허 結局五錢高로 落付되엇다 ⊙穀良三等三三、九○ 四等三三、○○ 一等白米一三、六○

群山昂高 全혀品薄인 場面은 騰貴하야 內地入注가잇서 人氣는 一層活況을 呈하고 市勢는 또奔騰된데다가 淸算은昨夜來의 喜雨로 剩戰이업시 强調됨을보고 所持側은 目前一層高價가 出現될것을 豫想하고賣惜頑强한데 移出側은 適品買에 熱中되어 氣配도唱價마다 引上되어 또十錢高로新高價를 보이엇다 ⊙銀坊主三等三三、九○ 四等三二、七○ 一等白米一四、一○

木浦保合 奧地의頑强으로 巡米는 二俵으로 激減되고淸算高와 殘存米減少觀等의 好材로 所持側도 一時에 强硬하야 前價에는 賣物이업스나 買方은 採算關係로 積極味가업서 去來가 안되고 市勢는前價同樣으로新動機가 업엇다

今日財界 十一日

◆米 (單位錢)	今日終止	比前日終止
仁川期米先限	三四五一	一低
大阪期米先限	三六八一	九低
京城三等米一石	三四○○	不變
白米百키로	[illegible]	不變
正租(仁川)叺一等十錢	[illegible]	不變
滿洲粟	[illegible]	不變
京城金一匁(買)	[illegible]	不變

◆株 (單位十錢)	今日終止	比前日終止
朝新	[illegible]	不變
東新	[illegible]	一低
鐘新	[illegible]	二高
鐘紡	[illegible]	一高

◆商品 (先限單位錢·圓) 大阪三品	今日終止	比前日終止
綿布	[illegible]	[illegible]
棉花	[illegible]	[illegible]
砂糖	[illegible]	[illegible]

產業

農山村의一大福音!
生松脂의採取[上]
時期·方法·販賣案內

一、採取의時期 採取의時期는 大體로七月부터九月까지인데 南朝鮮地方에서는 六月부터九月까지 特히收量이만흔곳에서는 六月부터九月까지도된다 朝鮮地方에서는 九月까지 이時期에 雨量이만코 氣溫이놉기때문에 生松脂가 固結하기도쉽고 또流出하기도쉬워서 斜溝式은適當하나 米國式이나 佛蘭西式은 適當치안타

二、生松脂採取法에는 米國式 佛蘭西式 三角式 穿孔式等여러가지 方法이잇는데 現在一般으로 實行되여잇는것은 斜溝式採取方法 一名鋸式이라하는것인데 이方法은 每日한곳式V字形斜溝를만들고 受器에모인松脂를 그翌日에採集한後 그上部에 또一對의V字形斜溝를만든다 이斜溝와斜溝사이의間隔을三分程度로하는데 朝鮮內에서는 이方法이最良하다 鋸式은 從來幹部에切口를내는角度가 三○度이엿는데 이것은 角度를 四五度로하는것이조타

三、斜溝式採取法(鋸式) 米國式、佛蘭西式은 朝鮮의氣候에 適合지못하고 從來의三角式、穿孔式은 方法이 複雜하야 結局生産費가 만히든다 鋸式에 依하면 生産費도적게들고 作業도 簡單하며 收量도第一만타 또切口附近에 一○糎平方쯤 粗皮를벗기고 맛치를 고무나 다이야 가튼것으로 싸가지고 即打刺하면 生松脂가 一割五分가량이나 增收된다

四、粗皮의剝離

1、目的 松樹는 둑게一種乃至五種의粗皮가잇고 또龜裂이잇는데 그곳에는 塵埃가 만흐므로 그混入을 防止하기爲하야 粗皮를 剝離한다 松脂속에 塵埃나 夾雜物이 混入되면 그除去가 大端히 困難하고 品質이 低下되며 粗皮가 두터우면 切付作業이 困難하야 生松脂가 粗皮를通하야 漏失하는일이만타

2、時期 雨天또는 雨後에는 粗皮가濕氣를먹어서作業이 容易하니 이때를 利用함이조타

3、粗皮剝離의 程度 粗皮部의 組織을 傷치안흘程度 即粗皮의 龜裂이 全部업서질때까지 剝取하고 그範圍는地上二○糎로부터一、五米까지 木幹周圍의三分의二乃至三分의一을剝取하며 粗皮剝離器를使用하고 切付面의位置에는 白墨으로 表示해둔다。

財界漫話
할줄아는사람
李奎載

一、資本金은 얼마나잇는데 무슨事業이 有望하겟는냐고 事業을찻는것도

二、이事業이면 꼭成功하겟는데 資本이업거나 不足하다고 資本을찻는것도 우리는흔히 이두가지격정을듯게된다

勿論事業에는 許多한種類가잇고 資本에도 千差萬別이잇겟스므로 이두가지가모두 適當하야 마음대로 經營이 안코 同時에 꼭失敗하게만 된다는 것은 아니다 또한가지 여기 歷然한事實이잇스니 自初로 꼭成功하게만된事業이 定해잇지도안코 그러면 무엇이 成功의 要素이냐 그經營者가 事業을 할줄아는가 모르는가 에서 判斷되는것이다。 이와가티 有望한 事業의 多寡 資本의 多寡라는것보다 本金 얼마부터가 成功하고 얼마以下는 失敗한다는것은 업는것이다。

할수잇다는것은 容易한일이 아닐것은 事實일것이다 그러나 어느지경이내게는 하나도 걱정으로 보이지안는다 왜그러냐하면 資本을노코 억지로 事業을 차저다니거나 事業만 보고 억지로 資本을 만드러도 된事業도 업는것이다。 物商으로 亡한例도잇고 興한例도잇스며 百貨店으로 成功도하고 失敗도한다。 紡績業으로 亡한이도만커니와 巨富가된이도 적지아니하다 또巨大한 資本으로失敗한例도 적지아니하다。 零細한資本으로成功한例가 잇겟지만 名筆에게 조흔紙筆墨을준다 해도 글시를 쓸줄모르는이는 글시를 쓸수업슴과꼭갓다。

事業을 할줄아는가 모르는가 에서 判斷되는것이다。 할줄 모르는 事業이야 아무리有望하던지 아무리豐足한資本이 잇던지 運營할수업슬것은 맛치 글시쓸줄모르는이가 紙筆墨만 조와도 글시를 쓸수업는것과 갓다。

그러하므로 事業家의 第一要素는 『할줄아는사람』이란것이다。 그러면어 『할줄아는사람』이 되게하야 事業을 經營하게된다。

(筆者는鮮一紙物會社社長)

市場六感

株…依然稀薄 材料가업서 東新은 不動이나 雜株買는多方面으로 發現되어 今朝는日產高弄著 ▲東新은 圓高의變動을하지며 오줌는데 이만큼離散된人氣를 다시集中시키는데는 特效藥이必要 ▲換物人氣가 東新에까지 飛火하기를기다리는것은 너무나 悠長치안흔가? ▲如何는 東新은 어미를氣品化되어 博物館行이 되문아라할가?

米…日氣는 香氣治하야 氣候이조하나 國雨가 襲來하야豊作의 光明을 보이나 ▲豊作이라할지라도 實物欠乏에 比하야割低인만큼 도한 低落이잇슬것이라고 斷言할수는 업는것▲何如튼 米價가 올르는일은 農作은 豐作이라야합일▲그러나 겨우 播種期를지난 今日의 潤雨에 安心한다는것은 時期尙早 ▲今年이 豐作이라하면 秋節의 賣物이 現出하야 어느程度까지의 下落을 示할지 몰으나 萬一 凶作인때는 米價는 結局 保合乃至? 왜그리냐하면 最高米價를 突破하지못하고 保勢持만을 維持할모양

海外經濟 十日

◆銀行券◆	[illegible]
◆朝鮮銀行券◆	[illegible]
◆日本銀行券◆	[illegible]

金利·手形交換

◆東京金利◆	[illegible]
◆大阪金利◆	[illegible]

鰯油粕 麥粉

◆阪神鰯粕◆	[illegible]
◆阪神鰯油◆	[illegible]
◆日本麥粉市勢◆	[illegible]

對外爲替

◆賣入◆	[illegible]

金銀價

◆東京金銀價◆	[illegible]
◆京城市中金銀價◆	[illegible]
◆京城手形交換高◆	[illegible]

正租 / 正米

◆京城正米◆	[illegible]
◆仁川正米◆	[illegible]
◆大阪正米標準價◆	[illegible]

雜穀

◆京城雜穀◆	[illegible]
◆仁川雜穀◆	[illegible]

綿絲布

◆京城綿糸布市勢◆	[illegible]

滿洲商況

◆大連特產市勢◆	[illegible]

朝取期米取組內容

▲賣方 / ▲買方	[illegible]

物價

石油區區 石油中發動機青은二十錢高인 六圓五로 鳥職되고 黑發은五十錢低인五圓九로低弛되엇다

株式

◆朝取短期◆	[illegible]
◆東京短期◆	[illegible]
◆東京現株◆	[illegible]
◆朝取短期賣買高◆	[illegible]
◆實定代引日步◆	[illegible]
◆朝取主要株取組◆	[illegible]
◆大阪短期◆	[illegible]
◆大阪短期取組◆	[illegible]

期米

◆朝取期米◆	[illegible]
◆大阪長期◆	[illegible]
◆群山期米◆	[illegible]
◆大邱期米◆	[illegible]
◆朝取期米取組◆	[illegible]
◆東京期米◆	[illegible]
◆大阪期米取組◆	[illegible]
◆大阪期米◆	[illegible]
◆木浦期米◆	[illegible]
◆各地期米◆	[illegible]

棉花 / 綿布 / 生糸 / 砂糖

棉花 (呼値百斤單位錢)	[illegible]
綿布 (呼値一反單位錢)	[illegible]
生糸 (呼値一俵單位圓)	[illegible]
砂糖 (呼値百斤單位錢)	[illegible]

京城物價 十一日

▲白米 (一叺單位圓)	[illegible]
▲綿織物	[illegible]
▲毛絲	[illegible]
▲炭類	[illegible]
▲石油	[illegible]
▲雜貨	[illegible]
▲砂糖	[illegible]
▲鐵物	[illegible]
▲木材	[illegible]
▲牛皮	[illegible]
▲染料	[illegible]
▲紙物類	[illegible]

株式 日報 內 營業案內 株現期短 福 上門商店 吉村榮座 米正米期 報情界米 呈贈 仁川本町

許免府督總 金銀買入 金銀賣買會社 京城南大門通一の九五 金料底吹灰 金化青 引受

株式 期米 玉